A lap a Nova Villa Média Csoport tagja biharihirlap@gmail.com XXV. évfolyam 7. szám 2015. július

Bihari Hírlap

Berettyóújfalu Város Önkormányzatának havonta megjelenő közéleti lapja

Új vezető az óvodák élén 2

Köszöntők és elismerések az évzárón 3

Sikeres évet zárt a Bihar Néptáncegyüttes 9

4

Ünnepi könyvhét

4

Emlékezés és ünnep

7

Iskolák határtalanul

Berettyó tv Megújult külsővel és még több tartalommal! www.berettyotv.hu

Címlapfotó: Múzeumok Éjszakája az év múzeumában - Kogyilla Zsolt

Új vezető az óvodák élén

A júniusi soros testületi ülés elején megköszönve eddigi munkáját, a napirendi pontok tárgyalását megelőzve, a több mint 40 év munkaviszony után nyugdíjba vonuló Török Istvánnét köszöntötte a képviselő testület előtt Muraközi István polgármester és Bónácz János alpolgármester.

Kimondva 40 év hosszú idő, a szeretett hivatásként megélt azonban már nem, kezdte gondolatait Török Istvánné. Elmondta, az 1975-ben kezdődő pályája 31 éve a Radnóti úti óvodához kötődik, ahol a mai napig is dolgozik, vezetőként 23 éve. A gyermekek csillogó szemeit, örömeiket, őszinte bánataikat és nyiladozó értelmüket látni azóta is minden nap öröm. Úgy fogalmazott, vezetőként is mindig értük dolgozott munkatársaival együtt, melynek eredménye a pedagógiai munkában az innováció, a különleges élmények biztosítása. 2005-től a Vass Jenő Óvoda és Bölcsőde intézményvezetőjeként végezte hivatását. Ezekben az években a 8 tagóvoda, 24 csoport, 570 gyermek és 89 alkalmazotti létszámmal működő intézmény vezetése igazi kihívás volt. Török Istvánné hozzátette, mindig bízott a vezető kollegáiban, alkalmazotti közösségükben. A magas színvonalú pedagógiai munka eredménye az óvodák és a bölcsőde népszerűsége, pozitív megítélése. Természetesen a zavartalan működés a fenntartó önkormányzat nélkül nem lett volna elérhető.

Egy ugyancsak napirend előtti, a szakképzés jövőjét és városunkat érintő bejelentéssel folytatódott az ülés. E szerint megalakult a Berettyóújfalui Szakképző Központ. A polgármester szavai szerint ennek jentősége az, hogy a megyeszékhely mellett csak Berettyóújfaluban jött létre ilyen központ, ahova valamennyi Debrecenen kívüli szakképző iskola fog tartozni, ez 11 tagintézményt jelent. Vezetésével Pelyhéné Bartha Irént, a Bessenyei György Szakközépiskola jelenlegi igazgatóját kérték fel. Muraközi István kiemelte még, hogy mind a szakmai, mind a pénzügyi vezetőket is a helyi vezetőre bízták, ami véleménye szerint az itt folyó szakmai munka elismerése.

A városhoz kötődő közalapítványok tevékenységét összefoglaló beszámolók elfogadásával folytatódott az ülés. A Berettyóújfalu Sportjáért Közalapítvány írásos tájékoztatását kiegészítve Kovács Zoltán kuratóriumi elnök azt mondta, az elmúlt években folyamatosan csökkent a támogatásokból befolyt összeg. Tavaly az eddigi támogatások hetede érkezett be, ezért érdemben nem tudtak egy sportegyesületet sem segíteni. Az elnök az okok között az egyesületek saját alapítványainak létrejöttét, és a TAO-program közvetlen támogatásait említette. Hozzátette, az alapítvány kitűzött céljainak eléréséhez továbbra is várják a támogatókat.

A 21 éve működő Önfenntartás Közalapítvány beszámolójához Béres Béláné kuratóriumi elnök köszönetnyilvánító szavai csatlakoztak. Elmondta, nagy eredménynek tartja, hogy az elmúlt évben 13 hajléktalanon tudtak segíteni, és közülük ketten is azóta már dolgoznak és saját otthont tudtak kialakítani.

A Bihari Múzeumért Közalapítvány már két évtizede segíti intézménye munkáját, de mint közalapítvány most szerepel első alkalommal a testület előtt. Nagyné Székely Katalin a kuratórium elnöke kiegészítéséből kiderült, hogy 2014-ben váltak közalapítvánnyá. Elmondta, nagy eredménynek tartják, hogy támogatásuk is hozzájárulhatott a múzeum szakmai munkájához és országos sikereihez is.

A törvény hatályba lépésének elhalasztása okán a 60, illetve 80 literes kukák bevezetéséről nem, de a szelektív hulladékgyűjtés kötelezővé válása okán a hulladékgazdálkodási önkormányzati rendelet módosításáról tárgyaltak a képviselők.

Mint elhangzott, a szelektív hulladékgyűjtő szigeteken található, elkülönített hulladék gyűjtésére alkalmas konténerek megszűnnek, de az üveg hulladék elhelyezésére szolgáló edényzeteket el kell helyezni. A rendelet szerint az üvegek számára hulladékgyűjtő szigetet a város öt pontján alakítanak ki. Szabó Katalin képviselő kérdésére az is elhangzott, hogy a használt ruhák gyűjtésére alkalmas konténereket elhelyező céget is értesítik a korábbi szigetek megszűnéséről. Hagymási Gyula kérdése, a hulladékgyűjtő zsákok gyakoribb elszállítására vonatkozott. Simon Péter, a Bihari Hulladékgazdálkodási Nonprofit Kft. ügyvezetője válaszában azt mondta, a vállalkozás a jelenleg érvényben lévő 2002-es miniszteri rendelet szabályozása alapján heti egyszeri szemétszállítás mellett, a mostani kapacitásával havi egyszeri szelektív gyűjtést tud végezni.

Muraközi István a napirend kapcsán elmondta azt is, az önkormányzati tulajdonú 32 ezer háztartás szemétszállítását és hulladékkezelését megoldó nonprofit Kft. anyagi helyzetén a jövőben bevezetendő 60, illetve 80 literes kukák alacsonyabb díja, és a hulladék lerakási járadék emelkedése jelentős bevétel kiesés és várhatóan ez ebben az évben 300 millió Forint veszteséget jelent. Szántai László képviselő a cég jelenlegi költségvetési helyzete melletti biztonságos üzemeltetésre kérdezett rá. Simon Péter úgy fogalmazott, a hulladékgazdálkodás állami szinten átalakítás alatt van és ez a folyamat még nem ért a végére. Az önkormányzati tulajdonszerzés és a lerakási járulék érzékenyen érintette a cégeket és nehéz helyzetbe kerültek. A cégvezető szerint az állami szerepvállalás jelenthet megoldást a kialakult helyzetre.

Az önkormányzat szociális rendeletét két ok miatt változtatták. Kovács Lászlóné irodavezető hozzászólásából kiderült, hogy a jogosulatlanul felvett ellátások visszafizetésének elengedését több alkalommal kérelmezik, melyről a képviselő testület hoz döntést. Véleménye szerint a szabályozás igazságtalan gyakorlat kialakulásához vezethetne különösen a rosszhiszeműen felvett ellátások esetén, ezért ezek elutasítását tartalmazza a rendelet, illetve polgármesteri hatáskör lesz. Változás még, hogy a lakókörnyezet rendben tartása, mint a lakhatási támogatás egyik folyósítási feltétele kikerül a rendeletből, mert a Kúria törvénysértőnek minősítette.

Az önkormányzat szállítók felé fennálló tartozásáról havonta kapnak tájékoztatást a képviselők. A napirend kapcsán elhangzott, hogy jelentős pozitív változás a szeptemberben várható bevételek, valamint az ingatlanértékesítésből származó összegek beérkezésekor lesz.

Egy még 1990-ben megalakult, az általános iskolák sporttevékenységét támogató alapítvány megszüntetéséről is döntött a testület. Mivel ezt a célt már valamennyi intézmény saját civil szervezettel oldja meg, ezért a meglévő 1,8 millió forintos vagyonát a városban működő öt általános iskola között osztja szét.

A testület elfogadott határozata alapján kiírásra kerül a Közintézmények Szolgáltató Irodája intézményvezetői pályázata.

A Kárpátaljai Beregrákosi Református Egyházközség támogatási kérelemmel fordult az önkormányzathoz. A magyar szórványközösségek céljainak megvalósítását a pénzügyi bizottság javaslata szerint 200 ezer forinttal támogatnák. Hagymási Gyula módosító javaslata arra vonatkozott, hogy az összeget a kérelmező levélben is említett magyar nyelvű óvoda építésére fordítsák.

Szántai László véleménye szerint, a Kárpátalján kialakult helyzet miatt is a kérelmezőre kellene bízni mi a legfontosabb prioritás. Gyula Ferencné képviselő hozzászólása szerint a támogatás nyújtásáról szóló határozat kiegészítése az „elsősorban" magyar nyelvű óvoda építésére mondattal nem jelenti azt, hogy másra nem használható fel az összeg, de jelzi a támogató önkormányzat szándékát. Nagy Sándor a pénzügyi bizottság elnöke azt mondta, vélhetően több önkormányzatot keresett meg az egyházközség, ezért nagyobb segítségre számítanak a célok megvalósításához.

Mindkét érintett hozzájárulásával nyílt ülésen került sor a Vass Jenő Óvoda és Bölcsőde Intézményvezetői pályázatának elbírálására. Gálné Tóth Klára és Konczné Rocska Edit intézményvezetői pályázatáról a humánpolitikai bizottság véleménye egybehangzott az előzetes szakmai bírálók véleményével, mely szerint mindkét pályázatot elfogadásra javasolják.

Muraközi István polgármester arról beszélt, nagyon nehéz helyzetben vannak, mert mindkét jelölt nagyon jól felkészült, a pozíció betöltésére valamennyi feltételnek megfelelő, szakmailag és emberileg alkalmas pályázókról kell döntést hozni. A képviselők osztották ezt a nézetet és elismerésüket fejezték ki a korrekt pályázati anyag összeállításáért és ahhoz, hogy a szakmai és véleményező bizottságok mindkettőjüket támogatták. A képviselők végül titkos szavazáson hozták meg döntésüket, melyet a szavazatszámláló bizottság elnöke, Balázs József ismertetett. Ez alapján a jelenlévők egyöntetű 12 szavazattal Gálné Tóth Klárát választották meg a Vass Jenő Óvoda és Bölcsőde intézményvezetőjének 5 éves időtartamra.

A testületi ülés végén Szántai László képviselő a szelektív gyűjtők megszüntetése utáni nem megfelelő állapotra hívta fel a figyelmet, illetve a közterület felügyeletet ellátó polgárőrség és Nova Villa 2010 Nonprofit Kft. intézkedéseinek száma felől érdeklődött. Szabó Katalin képviselő a város parkjaiban, játszóterein kért kutyákat kitiltó táblák kihelyezését. Hagymási Gyula több lakos kérését osztotta meg a testülettel, mely alapján kérte, hogy a Népliget utcán csökkentsék a megengedett sebességet.

K. Zs.

Intézményvezető-helyettesi megbízások átadása a Berettyóújfalui Tankerületben

2015/2016-os tanévben a Berettyóújfalui Tankerület 10 intézménye közül 4 iskolában újonnan kinevezett intézményvezető-helyettesek folytatják a munkát. Kinevezésük átadására 2015. június 24-én került sor a tankerületben.

Az ünnepséget megtisztelte jelenlétével Muraközi István Berettyóújfalu város polgármestere, a BÖTKT elnöke, valamint az érintett intézmények vezetői. Kapornai Judit tankerületi igazgatótól öten vehették át a 2015. augusztus 16-ától szóló megbízásokat:

Blágáné Roza Mária 2020.08.15-ig (Csökmői Bocskai István Általános Iskola), Dobai Imre 2016.07.01-ig (Berettyóújfalui József Attila Általános Iskola), Kari Sándor 2020.08.15-ig (Berettyóújfalui II. Rákóczi Ferenc Általános Iskola Bihari AMI), Kovácsné Kulcsár Judit és Dani Béla Péter 2020.08.15-ig (Biharkeresztesi Bocskai István Általános Iskola)

Munkájukhoz sok sikert kívánunk! - it -

Továbbra sem vállalja a működtetést

Rendkívüli ülésen döntöttek a képviselők arról, hogy Berettyóújfalu Város Önkormányzata 2015. szeptember 1-jétől nem vállalja saját tulajdonában lévő, de az állami intézményfenntartó központ által fenntartott intézmények ingó és ingatlan vagyonának működtetését.

Ezt a képviselő testület a vonatkozó törvénynek megfelelően kérelem benyújtásával kezdeményezheti, illetve kérheti a működtetési kötelezettség alóli felmentését. Az ülésen előterjesztett határozati javaslat szerint a tényleges működtetés átvállalása, az összes rezsiköltség, a tárgyi feltételek és a személyi kiadások finanszírozása többletköltséget jelentene az önkormányzat számára. A polgármester kiegészítéséből kiderült: a képviselő testület az előző ciklusban is kérelmezte a felmentést a működtetés alól, és ahogy akkor, várhatóan most is a mentesség és a teljes költség között állapítja meg a hozzájárulás összegét a minisztérium. Muraközi István hozzátette: a teljes ciklus idejére szól a döntés, melyet a jelenlévők egybehangzó igennel fogadtak el.

A Berettyó Szociális Szövetkezet 4,5 millió Ft értékű azonban utófinanszírozott pályázati forrást nyert, melynek finanszírozását a szövetkezet önerőből nem tudja megoldani. A projektben zöldség termesztés és eszközbeszerzés mellett öt fő alkalmazására is lehetőség nyílt. A folyamatos és zökkenőmentes pályázati lebonyolításához 1,5 millió forint anyagi segítség szükséges. A képviselő testület elfogadott határozata szerint az összeget tagi kölcsönként nyújtja az önkormányzat melynek visszafizetésére a bevételek, illetve támogatási összegek megérkezését követően kerülne sor.

A napirend kapcsán elhangzott: a megtermelt zöldségek értékesítésében is történt előre lépés, az önkormányzati étkezési utalványokat beváltó partnerek vásárolnák meg bizományos rendszerben, mely kapacitás várhatóan elegendő lesz. Szabó Katalin kérdésére, mely a Népliget úton lévő fóliasátor téliesítésére vonatkozott a polgármester azt mondta, jelenleg ez még nem megoldott, de pályázati forrásból a szomszédos fürdő termálvizének kivezető ágával ez viszonylag alacsony ráfordítással és költséggel kivitelezhető és üzemeltethető. K.Zs.

Polgárőr kitüntetés

A Berettyóújfalui Polgárőrség tagját, Vida Csaba polgárőrt, munkája elismeréseként, Ezüst Érdemkereszt kitüntetéssel jutalmazta Dr. Túrós András az Országos Polgárőr Szövetség elnöke. A kitüntetés átadására a XXIII. Megyei Polgárőr Napon, Polgár városában került sor.

Mazács Ferenc elnök

Köszöntők és elismerések az évzárón

Ünnepélyes keretek között zajlott le 2015. június 16-án a Vass Jenő Óvoda és Bölcsőde évzáró értekezlete, melynek a Járási Hivatal Fráter László-terme adott otthont.

A két részre tagolódott program első felében szakmai beszámolót ismertetett az intézményvezető, a munkaközösségek és a munkacsoportok, a második felében szakvizsgázók, kitüntetettek, jubilálók és nyugdíjba vonulók köszöntése történt.

Az intézmény által alapított Vass Jenő díjat, Török Istvánné intézményvezető és Péva Mihályné dajka vehette át. Az egész alkalmazotti közösség köszönthette Szántó Zoltánné bölcsődevezetőt abból az alkalomból, hogy megkapta a Forrai Katalin díjat, valamint Nagyné Molnár Violát, aki Fehér Istvánné díjban részesült.

Az Emberi Erőforrások Minisztériuma Pedagógus Szolgálati Emlékérmet adományozott Tikász Imréné nyugdíjba vonuló óvodapedagógusnak példaértékű pedagógiai munkájáért, amit Török Istvánné intézményvezető nyújtott át.

Az évzáró értekezletet megtisztelte jelenlétével Muraközi István polgármester és Porkolábné Áros Mónika intézményi ügyintéző is. A fenntartó önkormányzat nevében polgármester úr emléklapot nyújtott át a nyugdíjba vonuló hét alkalmazottnak, akik 40 évnyi szolgálati időt megszerezve tölthetik ezentúl nyugdíjas éveiket.

A Vass Jenő Óvoda és Bölcsőde alkalmazotti közössége megköszönve eddigi munkájukat ezúton is kíván tartalmas programokban és vidámságban gazdag nyugdíjas éveket:

Török Istvánné – intézményvezetőnek, Szántó Zoltánné – bölcsődevezetőnek, Tikász Imréné – óvodapedagógusnak, Egeresi Jánosné – óvodapedagógusnak, Pálfi Sándorné – óvodapedagógusnak, Bácsó Gyuláné – dajkának, Bói Istvánné – dajkának.

Megható gyermekköszöntők, óvónői műsor és a méltató szavak után terített asztal mellett köszönhetett el munkatársaitól a közösség és egy jó hangulatú délutánt tölthettek el együtt.

Baloghné Antós Emese Intézményvezető-helyettes

hirdetés

A Re-Ha-Bit Szociális Szövetkezet TÁMOP-2.4.3.D-1-13/1-2013-0133 azonosítójú Rokkantak és romák reintegrálása cimmel projektet valósít meg 2014. július 1. és 2015. május 31. között. A projektben 5 fő foglalkoztatását, továbbfoglalkoztatását vállaltuk. A célcsoporttagok csoportépítő, kompetencia fejlesztő tréningen vettek részt a projekt elején. 4 fő szerez Pénztárgépkezelő és valutapénztáros, 2 fő Emelőgép-kezelő és 2 fő Targoncavezető OKJ-s végzettséget. A tanfolyamok elvégzése hozzájárul a megváltozott munkaképességű, hátrányos helyzetű és fogyatékkal élő munkavállalók további foglalkoztathatóságához. Szociális szövetkezetünk a projekt eredményeként a jövőben munkaerő kölcsönzéssel is fog foglalkozni.

Beruházás keretében egy akadálymentesített terasz és a hozzá tartozó kiszolgáló egység kialakítása történt meg a Szent István téren, ahol a célcsoport tagjaink továbbfoglalkoztatása valósul meg. A beszerzett eszközök a vendéglátó egység kialakítását és fenntartását hivatottak szolgálni. A szociális szövetkezetünk engedélyezett felnőttképzési intézménnyé válik.

A projekt összköltsége: 14.758.800 Ft

TÁMOP-2.4.3.D.1-13/1-2013-0133
„Rokkantak és romák reintegrálása"
Re-Ha-biT Szociális Szövetkezet
4100 Berettyóújfalu, Kölcsey u. 4.
Tel: +36-30-6375206

SZÉCHENYI 2020
MAGYARORSZÁG KORMÁNYA
Európai Unió Európai Szociális Alap
BEFEKTETÉS A JÖVŐBE

Egy nő arcai

A 86. Ünnepi Könyvhét berettyóújfalui vendége a Sinka István Városi Könyvtárban Karafiáth Orsolya Magyar Köztársaság Arany Érdemkeresztttel kitüntetett költő, író, publicista, előadóművész és Takáts Eszter Utcazene Fesztivál első díjas énekes, gitáros volt.

Az intézmény zsúfolásig megtelt termében Kolozsvári István kulturális menedzser úr köszöntő szavai után Gyula Ferencné pedagógus, önkormányzati képviselő asszony beszélgetett a vendéggel, aki őszintén, kendőzetlenül beszélt önmagáról, az őt érdeklő értékekről, megjelent köteteiről. Karafiáth Orsolya egyedülálló módon, kiismerhetetlenül extravagáns, igazi 21. századi modern nő, aki szellemi partnerei segítségével - amellett, hogy igen sok szerepet játszik – a kabaré–dal kultúrtörténetének egy jelenkori állomása. Szép és intellektuális „kultúrdémon", aki uralja a médiát és a kultúripar provokátora is egyben, huszonnégy órában izzik. Vagy ahogyan Papp Zsófia idézi Lator László gondolatait Fekete Gyula zeneszerző és a költő közös alkotásáról a Fekete Gyula: Kabarédalok - Egy nő arcai című írásában: „Hatékony tömegkultúra közegében formálódó stílus, kortársakra jellemző közérzet, életmód és stílus sűrített képe. Valójában egy generációs szemlélet, a mai enyhén lepusztult, mindig zsúfolt, sűrű füstben fuldokló kor. Budapest jelenik meg előttünk, a 21. századi szmogos tájkép, a dalciklus szülőhelye, mely csak néha mutatja napos oldalát."

Mindenkit lenyűgözött Karafiáth Orsolya és Takáts Eszter műsora, melyben a költő előadásában több verset és azok keletkezési körülményeit is megismerhettük. Ízelítőt kaptunk Takáts Eszter legújabb CD-jén szereplő szerzeményeiből is. A rendezvényt Gál Csaba, a Városi Zeneiskola tanulójának zongorajátéka – felkészítő tanára Ficsor Erika -, valamint Aranyiné Csalánosi Csilla szavalata színesítette. Köszönjük közreműködésüket. Ezúton szeretnénk tolmácsolni Karafiáth Orsolya elismerő szavait a beszélgetőpartnernek, Gyula Ferencnének, akinek kérdései tájékozottságról, ötletességről árulkodnak, elgondolkodásra késztették a vendéget. A program az NKA Szépirodalom és Ismeretterjesztés Kollégiuma támogatásával valósult meg.

Lackó Györgyné könyvtárvezető

Ünnepi Könyvhét gyerekeknek

Az idén több mint 80 település kapcsolódott a 86. Ünnepi Könyvhéthez, ahogyan a Bihari Múzeum és Sinka István Városi Könyvtár is teszi ezt évek óta. Nem csak felnőtteknek, de gyerek olvasóknak is szervezett programot ez alkalomból a könyvtár.

Alsó tagozatos gyerekeket hívtunk a múzeum előadótermébe, hogy találkozzanak Nyulász Péter gyermekkönyvíróval, a Helka és a Ciprián alkotójával. A gyerekek megismerhették a Balaton és környékének vadregényes, kevéssé ismert természeti kincseit, de felidézték a huncut manók Tramini és Furmint alakját is.

Nyulász Péter elmesélte hogyan fedezte fel, hogy a gyerekek ismerik Gandalfot, Dumbledoret, de nem tudják ki volt Kelén, Sió, vagy Kamor. Ezért határozta el, hogy ezeket a varázslókat, tündéreket, herceget, hercegnőt új kalandokkal magyarországi helyszíneken mutatja be a 9-10 éves korosztálynak. Az írások csodás helyszíneivel kapcsolatban diavetítés segítségével bizonyította be, hogy kis hazánk rengeteg különleges helyet rejt, amelyek önmagukban már legendák, és érdemes utánuk mindnyájunknak érdeklődni.

A találkozó után több ifjú olvasóban megszületett az elhatározás, hogy a nyári szünetben elolvassa a regényeket. A program az NKA támogatásával jött létre.

Szémánné Veres Gabriella

Első lett a József Attila csapata

Nagyon szép eredményt értek el a Berettyóújfalui József Attila Általános Iskola diákjai egy Kárpát-medencei Környezetvédelmi versenyen. Ezzel a városuk és Hajdú-Bihar megye hírét is eljuttatták nemcsak országszerte, hanem a határainkon túlra, a magyar lakta területekre is.

Győrben került megrendezésre a Sajó Károly Kárpát-medencei Környezetvédelmi csapatverseny 2015. június 4-5-én, ahol 4 ország 17 magyar anyanyelvű csapata mérte össze erejét. A versenyzők a magyarországi iskolákon kívül Romániából Erdélyből, Szlovákiából a Felvidékről és Szerbiából a Vajdaságból érkeztek.

A környezetvédelmi verseny 2 napon keresztül zajlott, 4 fő feladatból állt. Hajdú-Bihar megyét 2 csapat képviselte. Mindkét csapat remekül szerepelt. A nemzetközi versenyen 1. helyezést ért el a Berettyóújfalui József Attila Általános Iskola csapata. A csapat tagjai: Lupócz Evelin, Kurtán Kitti és Vigh Barbara. Hajdú-Bihar megye másik csapata - a Földesi Karácsony Sándor Általános Iskola - is kiváló teljesítményt nyújtott, 2. helyezést ért el.

Emlékezés és ünnep

A Nemzeti Összetartozás Napja Berettyóújfaluban

Június 4-én – amint 2010 óta minden évben – a trianoni vármegyeszékhely székházában, a „város- és vármegyeépítő" alispán, Fráter László nevét viselő teremben került megrendezésre a nemzeti emléknap berettyóújfalui eseménye.

Ebben az évben a névadóhoz rokoni szálakkal is kötődő Fráter Olivér történész, a Nemzetstratégiai Kutatóintézet elnökhelyettese tartott emlékező, egyben ünnepi beszédet. Emlékeztetett, hogy az 1920. június 4-én aláírt trianoni békediktátum kimondta, hogy az Osztrák-Magyar Monarchia felbomlott, ennek következményeként Magyarország (Horvátország nélküli) területe 283 ezer négyzetkilométerről 93 ezerre, lakossága 18,2 millióról 7,6 millióra csökkent. Mintegy 3,2 millió magyar, a magyarság harmada került az új határokon túlra. Ez pedig soha ki nem heverhető tragédiája a nemzetnek. Egyúttal viszont arra figyelmeztetett, hogy őshonos kisebbségeink és az elszakított magyar területetek nemzeti közösségei csak a kedvezőtlen demográfiai trend megfordítása, a gazdasági megerősödés és a lelki megújulás mentén kaphatnak esélyt és lehetőséget a Kárpát-medencei magyar jövő folytatására. „Mindezek megoldására folytatott létküzdelmünkben azonban nem vagyunk egyedül. Adassék számunkra, hogy valódi európaiságot és minőségi nemzetközi együttműködést mutassunk fel egymás és a világ előtt." – hangsúlyozta. E célkitűzés elérése érdekében jött létre a Nemzetstratégiai Kutatóintézet, melynek alapvető feladatai arra irányulnak, hogy „a XX. század zivataros eseményei miatt a világban szétszóródott és a Kárpát-medence számos országában széttagoltan élő több mint három millió magyar ember önazonosságát megőrizve szülőföldjén maradhasson és gyarapodjon."

E feladat végrehajtásának volt jeles példája korábban Székelylengyelfalván az az Orbán Balázs-emléknap, melynek keretében Berettyóújfalu küldöttei is elhelyezték a legnagyobb székely, Berettyóújfalu egykori országgyűlési képviselője emléktábláját. Berettyóújfalunak – a történeti Bihar XX. századi sorsának is köszönhetően – kiemelt feladata van a nemzetegyesítő munkában, és ennek érdekében igen sokat tett az elmúlt negyed században. Ennek egyik jelképe a rendezvény helyszíne is.

Ugyancsak a fenti kettőséget hangsúlyozta a József Attila Általános Iskola tanulóinak Cseke Szilvia által összeállított műsora is, melyben elhangzott számos, a trianoni tragédiára emlékeztető irodalmi mű, másfelől pedig nagy hangsúlyt kapott az országhatárok újbóli átjárhatósága, és más-más országokban élő nemzetrészek személyes látogatásaiban, találkozásaiban rejlő lehetőség is.

–i –n

Esélyt a bihari gyermekeknek

„Esélyt a bihari gyermekeknek” címmel indult 2013. május 1-jén a Bihari Gyerekesély Iroda/Bihari Önkormányzatok Többcélú Kistérségi Társulásának TÁMOP-5.2.3.A-12/1-2012-0006 azonosító számú pályázata, 599 999 964 Ft elnyert forrásból. A pályázatba a kistérség mind a 29 települése bekapcsolódott, így a kistérség sok családjához eljutottunk valamelyik programunkon keresztül.

Korai fejlesztés területen 2 Biztos Kezdet Gyerekházunk működik Biharkeresztesen és Komádiban, amelyhez az önkormányzatok által ingyenesen biztosított épületet újítottunk fel. Itt az óvodáskorig fogadják a kicsiket a szüleikkel együtt.

„Gólyafészek” címmel 3 bölcsődében (Berettyóújfalu, Biharkeresztes, Komádi) családi játszó várta a kisgyermekes családokat.

„Anya mesélj, játssz velem!” címmel 7 településen (Berettyóújfalu, Gáborján, Zsáka, Komádi, Kismarja, Pocsaj, Berekböszörmény) indult program, amely a roma édesanyákra összpontosított, tőkét kovácsolva az anyák meghatározó szerepéből, hogy átalakítsa gyermekeik oktatáshoz kapcsoló attitűdjeit. Ezen a 7 településen roma családmentoraink is dolgoznak.

Közoktatási területen 63 iskolában, óvodában, 2 középiskolai kollégiumban vagyunk jelen, együttműködve a KLIK-kel.

3 nyáron 29, egyenként 4 hetes nyári napközit szerveztünk, amelyen több mint 700 gyerek vehet/vehetett részt érdekes programokon, kirándulhatott, játszhatott, sportolhatott az általunk biztosított eszközökkel, és kapott tízórait, meleg ebédet. Két nyáron 100 felsős gyermeket vittünk el 1 hétre Szilvásváradra táborozni.

Egészségügyi területen látás-hallás és anyagcsere-mozgásszervi szűrésen esett át 4 évfolyam minden gyermeke a kistérségben. Mindenhova eljut elsősegélynyújtó foglalkozásunk.

Foglalkoztatás területen 7 településen (Bakonszeg, Bojt, Körösszegapáti, Magyarhomorog, Mezősas, Tépe, Váncsod) indult el „Mit ültetsz a kertedbe?” című programunk, ahol az önkormányzatokkal együttműködve óvoda, iskolai, családi kiskerteket alakítottak ki és művelnek az óvodás, iskolás gyerekek a pedagógusokkal, otthon pedig a családjaikkal. 7 agrármentor nyújt személyes szakmai támogatást a résztvevők számára. A gyermekek és családjaik megismerik az egészséges táplálkozás alapjait, a maguk által megtermelt élelmiszerek feldolgozási módjait, a tartósítást, az értékesítés folyamatát, így háztartástani, életvezetési, önellátási, piaci ismereteket is szereznek. Közösségi és ifjúsági területen a Gyerekházakkal közös épületben Közösségi Házak működnek, ahol az iskolás gyermekek és a fiatalok kapnak segítséget a tanulásban, vesznek részt közös szabadidős programokon, tanulják meg az együttélés szabályait. A Közösségi Házak nyitottak a szülők, családok előtt, akik rendszeresen látogatják is azt. Minden településen beindultak a családokat érintő közösségi programjaink, „Családi kör” címmel. Ez egy rendszeres és komplex program, amelynek a sikere azon múlik, hogyan tudnak együttműködni azok a szakemberek, akiknek valami dolga van a családokkal (oktatási, szociális, egészségügyi, önkormányzati) 43 főt foglalkoztatunk fő vagy részmunkaidőben, közel 400 szakember vesz részt valamilyen programunk megvalósításában. Törekedtünk arra, hogy minden településen helyben élő szakembereket alkalmazzunk, ez egyik biztosítéka a sikernek.

A Bihari Gyerekesély Programból azt kell kiemelnünk, hogy a szavak mögött tartalom, mély érzések, egymást támogató összefogásban hívő közösségek, nagy változásokat megélő emberek vannak. Olyan változások történtek az emberek, a családok, mikroközösségek, települések életében, amelyeket támogatnunk kell, szakmai alázattal, elkötelezettséggel és felelősséggel. Mivel a kormány a következő pályázati ciklusban is kiemelt fontosságot szán a felzárkózásnak, ezért joggal bízunk a folytatásban. */Csörszné Bagdi Ildikó szakmai vezető, Bihari Gyerekesély Iroda/*

Cigánykerék Biharban

A Bihari Gyerekesély Iroda „Cigánykerék” elnevezésű programját a Bihari Múzeum és Sinka István Művelődési Központ által március 19-én szervezett, Bada Márta festőművész, Mesélő Gyöngyszemek című kiállítása inspirálta. Roma családmentorok hozták el a környező települések roma gyerekeit a Bihari Vármegye Képgalériába. Ez a rácsodálkozás adta az ötletet és indította az együttgondolkodást a Gyerekesély Iroda és a Bihari Múzeum és Sinka István Városi Könyvtár Közművelődési Egysége között, hogy a Roma Világnappal, április 8-val indítva, szervezzünk egy programsorozatot, melynek célja a roma kultúra megismertetése, roma művészek meghívása, és munkásságuk, életútjuk megismertetése kistérségünk roma gyermekeivel, példát adva ezzel a hátrányos helyzetből való kitörésre. A „Cigánykerék” három állomásán Pató Selam képzőművész, író alkotásaiból nyitott kiállításai jelentették, melyekre Biharkeresztesen, Komádiban és Berettyóújfaluban került sor. A projekt záró mozzanata egy nagyszabású mesemondó és rajzverseny volt, melyen a kistérség roma és nem roma gyermekei cigány/roma népmeséket mondtak és illusztráltak. Meghaladta a 170-et a beérkezett rajzok, és 50-et a mesemondó versenyre jelentkező gyerekek száma. Két helyszínen adtak számot a tudásukról, rangos zsűri előtt június 17-én a Makk Kálmán Moziban és a Sinka István Városi Könyvtárban. A zsűri elnöke Rostás-Farkas György József Attila-díjas író, költő, mesekutató volt, élményszámba ment a vele való találkozás. 1993-ban Balogh Gyulával közösen valósítottuk meg az Összefonódás című műsorunkat, amelyben Mohácsi Viktória, a bedői gimnazista is szerepelt, Balogh Laci barátom pedig gitáron működött közre. 20 esztendővel később hozott össze a jó sorsom a címadó vers írójával Rostás-Farkas Györggyel és mutattuk meg verseit Békéscsabától Budapestig Miczura Károly prímással, most már Szászné Ökrös Beával kiegészülve Körömvirág együttesként és Bai Károly versmondóval, aki már nem lehet köztünk, de valahol az égi pódiumról figyeli, hogy a cigánykerék forog tovább itt Biharban is. *Kocsis Csaba*

Közösen az esélyegyenlőségért

Az ÁROP – 1.A.3. – 2014 – 2014 – 0079 azonosítószámú, „Közösen az esélyegyenlőség fejlesztése érdekében – a Berettyóújfalui járás területén” című projekt nyitórendezvényére 2015. június 5-én 10.00. órától került sor, a berettyóújfalui Fráter László díszteremben.

A rendezvény jelentőségét emelte, hogy a programban együttműködést vállaló települések polgármesterei által az együttműködési megállapodások aláírása is itt történt meg. A rendezvényen bemutatásra került a 2015. május 1-jén indult program, melynek célja a Berettyóújfalui járás települései Helyi Esélyegyenlőségi Programjának végrehajtásában járási szintű együttműködés kialakítása. A járásból huszonnégy települési önkormányzat és számos állami, önkormányzati és civil szervezet közös szakmai együttműködésével javítani kívánják a feladatok szervezésének, ellátásának minőségét. A program közvetett célja a szakemberek munkájának segítésén, az együttműködésen keresztül a hátrányos helyzetű társadalmi csoportok: a mélyszegénységben élők és romák, a gyermekek, a nők, az időskorúak, valamint a megváltozott munkaképességűek és fogyatékkal élők esélyegyenlőségének javítása a 2013-2018-as tervezési ciklusban. A projekt járási és települési szinten valósul meg. Az egyes esélyegyenlőségi csoportokra vonatkozóan Települési Felzárkózási Kerekasztal, tematikus előadássorozatok, szakmai műhelyek és Járási Felzárkózási Kerekasztalok követik egymást a programban. A programterv során a járás településein összesen 152 db konferencia, szakmai ülés, kerekasztal és fórum kerül megrendezésre. Az öt fős projektteam munkáját két fő segítő szakértő, számos előadó és települési szakember segíti. A projekt a Magyar Állam és az Európai Unió támogatásával, 21, 72 millió Ft értékben valósul meg.

11. Múzeumok Éjszakája Berettyóújfaluban

Európa több országában, így a programot kitaláló Franciaországban, de pl. Romániában is a múzeumi világnap (május 18.) körüli hétvégén tartják a Múzeumok Éjszakáját. Magyarországon a Szent Iván éjhez kötötték az eseményt. Az év legrövidebb éjszakáját választotta a szakma e különleges program megvalósítására. 2003-ban még csak 5 fővárosi múzeum nyitott ki éjszaka, a következő évben már közel 30. 2005-től csatlakoztak először a vidéki múzeumok a programhoz, akkor még csak 16 intézmény, de ezek között már ott volt a Bihari Múzeum is. Berettyóújfaluban idén éppen 11 éve, hogy az érdeklődők bekapcsolódhattak egy érdekes tematikus élményprogramba, ahol egy éjjelt nappallá tévő kulturális fesztiválon tanulhattak, szerezhettek játékos formában ismereteket. 2005-ben még „csak" egy éjszakai tárlatvezetést tartottunk, azóta a program kibővült, s minden évben más-más témával vártuk az érdeklődőket.

A Bihari Múzeum és Sinka István Városi Könyvtár, valamint civil szervezetei: a Bihari Múzeumért Alapítvány és a Bihari Múzeum Baráti Köre a városi könyvtár alapításának 65. évfordulója alkalmából idén Az utazás a Gutenberg-galaxisban – Minden, amit a könyvről tudni érdemes című Múzeumok Éjszakája programját szervezte meg. Időszaki és rendhagyó kiállításokkal is invitáltuk a látogatókat. Rendhagyó tárlatvezetést tartottunk az Érdekességek a Tevan család és Könyvkiadó történetéből című kiállításunkban, melyhez kapcsolódóan a látogatók ügyességi és kézműves feladatokat is megoldhattak. Az időszaki kiállítóterem előtti folyosón a Berettyóújfalu nyomdaipari emlékei a második világháborúig címmel dokumentumokat láthattak a helyi nyomdák anyagaiból. Az előadóteremben mutattuk be az éjszaka műtárgyát: Károli Gáspár 1660-ban Nagyváradon kiadott Bibliáját. A felnőtt-könyvtárban Ex libris kiállítást tekinthettek meg az érdeklődők.

A nagyteremben „A városi könyvtár élet annó" címmel folyamatosan vetítettünk régi felvételeket az intézmény, a Berettyó TV és Kari Sándor archívumából. Sokan fedezhették fel önmagukat, családtagjaikat, ismerőseiket a fotókon vagy a filmrészleteken. Az emlékkönyvek fiatalkorunk kedves mementói. Az emeleti irodalmi kiállításban „Így írtunk mi" című programunkon bepillanthattak régi emlékkönyvekbe. Köszönjük mindazoknak, akik kölcsönadták erre az estére, és nyilvánosság elé tárták személyes emlékeiket. A könyvtár számítógépterme kézműves műhellyé alakult, ahol kipróbálhatták a lúdtollal írást, készíthettek iniciálét a Bihari Múzeum és Sinka István Városi Könyvtár, valamint a püspökladányi Karacs Ferenc Múzeum munkatársaival. A gyermekkönyvtárban könyvkötészeti bemutatót tartottunk. A legbátrabbak és legkitartóbbak ki is próbálhatták ezt a mesterséget. A kicsiknek mesekuckót rendeztünk be a gyermekkönyvtárban, ahol óránként diafilmvetítéssel vártuk a nosztalgiázó szülőket, a kíváncsi gyerekeket.

Könyvtári 1x1 című kvízjátékunkon a látogatók keresték a válaszokat az egész épületben, de a felnőttkönyvtárban is minden segítséget megtaláltak a megoldáshoz. Kerestük Berettyóújfalu legkedvesebb könyvét is. Közel 30 könyvet jelöltek a látogatók, ezek közül az Egri csillagok kapta a legtöbb jelölést. Az olvasóteremben erre az estére Irodalmi Kávéházat rendeztünk be, ahol a régi újságok, könyvek lapozgatása közben nosztalgiázhattak, örökbe is fogadhattak könyvtári könyveket az olvasók. 100 Ft-os kóstolójegyért - melynek vásárlásával a Bihari Múzeumért Alapítványt támogatták a látogatók - fogyaszthattak egy kis süteményt, kávét vagy teát.

Az udvaron az egészségügyi sátorban a Berettyóújfalui Praxisközösség alapellátás fejlesztési modellprogramja keretében kiadványokkal, szórólapokkal, állapotfelméréssel és egyéni életmód-tanácsadással várták a látogatókat. Az ÉDES Egyesület sátrában pedig megmérettethették vércukor- és koleszterinszintjüket. Emellett sötétedésig tartottak a színpadi produkciók: mesejátékkal, musical részletekkel, komolyzenével és megzenésített versekkel szórakoztatták a fellépők a több mint 350 látogatót.

Köszönjük a támogatást a Szerencsejáték Service Nonprofit Kft-nek, a Nemzeti Kulturális Alap Közgyűjtemények Kollégiumának, Berettyóújfalu Önkormányzatának, a Kontroll-Sec Kft-nek és a berettyóújfalui vállalkozóknak: Cerka Papír-Írószer Nyomtatvány Kreatív bolt, Csorba Györgyné, Emi Tapéta bolt, Enikő Ajándék Lakásfelszerelés, Flamingó Papír-Írószer-Ajándékbolt, Jázmin virágkötészet, LÉ-Da ajándékbolt, Millenniumi Könyvesbolt, Winkler Papírker.

Médiatámogatóink: Berettyó Tv, Berettyóhír, Berettyó Rádió, Bihari Hírlap

Kállai Irén intézményvezető

A legjobbakat köszöntötték

Június 8-án a tanév legjobbjait köszöntötték. A néhány év után most újra megtartott ünnepségen azokat az általános és középiskolás diákokat jutalmazzák, akik térségi, megyei, illetve országos tanulmányi- vagy sportversenyen kiemelkedő eredményt értek el.

Idén több mint 120 gyermek kimagasló eredményét jutalmazták, a személyes gratulációt Muraközi István polgármester és Kapornai Judit a KLIK Berettyóújfalui Tankerületének igazgatója adta át.

A „legek" Szalai Tamás különleges labdakoncertjét és a Négypatkó Együttes műsorát is megtekinthették.

A régi világ miniatűr életképei

A régi világ pillanatképei elevenednek meg azokon a szinte életre kelő miniatűr tárgyakon, melyeket Annus Ferencné Tóth Erzsébet készített. Június 23-án rendhagyó kiállítás nyílt az alkotásokból a Bihari Múzeum előadó termében.

A rokonok és a szülőföld közelében találtak otthonra a több mint egy éve elhunyt Annus Ferencné miniatűr életképei, melyeket nyugdíjas éveiben 8 éven keresztül készített és most a Bihari Múzeum gyűjteményébe kerültek.

Erdélyi időutazás

A Határtalanul-pályázat keretében május 8-án és 9-én a Diószegi Kis István Református Általános Iskola kirándulást szervezett Erdélybe.

Péntek reggel nagy örömmel és izgalommal ébredtünk, mert jól esett kiszabadulni a hétköznapokból, és másféleképpen együtt lenni diáktársainkkal és tanárainkkal. A kirándulás első helyszíne Nagyvárad volt. A Kanonok-sorra érkezve, élvezetes volt végignézni az oszlopokkal szegélyezett hófehér külső folyosót. A Római Katolikus Bazilika monumentalitását és barokkos díszítését csendes áhítattal szemléltük. A Székesegyház kincstárában Szent László hermája és ereklyéje hatott ránk a legjobban. Végigmentünk a Sétáló-utcán, ahol a díszes épületek hosszú sora a szecesszió korának hangulatát idézte meg. Megérkeztünk a görög stílusú Szigligeti Ede Színházhoz, melyet sajnos nem sikerült belülről megnézni, mert éppen előadás volt. A színházban felváltva szokott előadást tartani a magyar és a román társulat. Megálltunk a Körös-parton, ahol a vízlépcső kavargó, habzó, zúgó vizének látványába, hangzásába feledkeztünk bele. A görög keleti Holdas-templom szintén sok érdekességet tartogatott. A Fekete Sas palota üvegezett folyosóin, majd a Garasos-hídon át az Ady-emlékház körül tettünk rövid sétát. Nagyvárad után Bánffyhunyadot látogattuk meg. Megtekintettünk egy 1200-as években épült templomot. A templom előtt látható egy kőasztal, aminél több híres költő alkotott. Megérintve az asztalt, éreztük, hogy a történelem részeivé válunk. Utána egy kedves művész házaspár fogadott minket, akik gyönyörű fafaragásokkal, textilekkel, gyöngyökkel, népviseletekkel őrzik hagyományainkat, és az alkotás folyamatából is mutattak részleteket. Magyarvalkón a református templom egy dombtetőn állt. Nekünk, Alföldön élőknek szokatlan volt a sok lépcső, az emelkedő domboldal. Különös volt, hogy a szószék lépcsője régi sírkövekből volt kirakva. Úton Kalotaszentkirályra a Székely Himnuszt énekeltük. Kalotaszentkirályon láttuk a házat, amiben Ady lakott. Megemlékezésként Adél elszavalta a költő egyik versét. A közelben folyik a Kalota-patak, ami Adyban is sok gondolatot ébresztett. Vendéglátónk az itt íródott vers történetét is elmesélte. Következő programunk táncház volt. Megismerkedtünk a helyi népviselettel, és kipróbálhattuk a néptáncot. A táncosokkal azóta is tartjuk a kapcsolatot. Másnap megkóstoltuk a falusi kürtöskalácsot, amit előttünk készítettek el, majd lovas szekereken bejártuk a falut és környékét. Összecsomagoltunk, és Kolozsvár felé vettük az irányt. Útközben erdőket és magas hegyeket láttunk. Hihetetlen volt, hogy a Vigyázó-hegy tetején még hó csillog. Kolozsváron a Szent Mihály templom gótikus boltívei szédítőek voltak – tekintetünket és lelkünket a magasba emelték. A Mátyás-emlékmű szobrainak mérete és művészi kidolgozottsága mindenkit ámulatba ejtett - sűrűn kattogtak a fényképezőgépek. Kíváncsian indultunk tovább Mátyás szülőházához. Különös élmény volt belépni a régi falak közé, rövid sétát tenni a burjánzó kertben, végigmenni a sétányon, mely akár nagy királyunk lábnyomát is hordozhatta. A híres Házsongárdi temető emelkedőin és lejtőin történelmünk egy-egy darabkája köszönt vissza. Kolozsvártól elköszöntünk, és a tordai sóbánya felé vettük utunkat. A bánya félelmetes mélységű tárnáiban felfrissültünk a hűs, sós levegőtől. Ezután a Tordai hasadék szikláit csodáltuk meg, és hallani véltük Szent László imáját, amit Isten meghallgatott. A hazaúton még megálltunk Körösfőn. A dombtetőről messzire kémlelő templomban megtudtuk a tiszteletes úrtól, hogy mennyire zárt közösséget alkotnak az itt élő emberek, és hogyan őrzik szőtteseikbe, használati tárgyaikba zárva hagyományainkat.

Nagyon jól éreztük magunkat, reméljük máskor is eljuthatunk ilyen szép helyekre, és Erdély más vidékein is folytathatunk időutazást.

Kovács Adél és Molnár Zsuzsanna, 7. osztályos tanulók

Határon innen, határon túl

Öt felejthetetlen nap Erdélyben a József Attila Általános Iskola diákjai számára

2015. május 11-én, a reggeli órákban indult útjára a Határtalanul 2015 pályázat keretein belül – közel 1.000.000 Ft pályázati támogatás elnyerése után - negyvenöt hetedik osztályos tanuló, valamint öt pedagógus a Berettyóújfalui József Attila Általános Iskolából, hogy a meseszép Erdély egyik méltán híres ékkövének tartott Torockón eltöltsön öt felejthetetlen napot. Közhely, de igaz, hogy a Trianonban elcsatolt országrészek még most, a XXI. században is olyan nagyszerű élményt nyújtanak az ide látogató anyaországi magyaroknak (és mindenkinek), amit szavakkal leírni gyakran lehetetlen, kulturális és természeti emlékei, kisugárzása, egyedisége páratlan hangulatot árasztó és utánozhatatlan. Ez az öt nap olyan semmivel össze nem hasonlítható, pozitív megerősítést jelentett mindannyiunk számára magyarságunk, önazonosságunk tekintetében, amely talán egy életre elkísér minket. Felejthetetlen marad a számtalan szebbnél szebb táj mellett a nagyváradi testvériskolánkban tett látogatásunk, ahol reggelivel, műsorral, kedves szóval, odafigyelve fogadtak minket. Utazásaink során Bihartól Torockóig számtalan élmény ért még minket. A Székelykő megmászásával mindannyian örömmel nyugtázhattuk, hogy továbbra is a természet szerelmesei vagyunk és leszünk. Tordán a sóbánya lélegzetelállító mélységével nyűgözött le minket, Nagyvárad, Nagyenyed, Gyulafehérvár és Kolozsvár pedig a magyar vonatkozású emlékek áradó sokaságával kápráztatott el gyereket és felnőttet egyaránt. Mindezek mellett természetesen meg kell említenünk vendéglátóink figyelmességét, türelmét. Köszönjük nekik a gondoskodást, a kiváló, magyaros ételeket. Feltöltődve, fáradtan, de mégis kipihenten érkeztünk haza Berettyóújfaluba május 15-én, a gyerekek, szülők, barátok nagy örömére. Nehéz lenne egy csokorba szedni, hogy mi minden történt még velünk, ám egy biztos: Ha tehetnénk, akár már holnap újra útnak erednénk. Határon innen, határon túl, határtalan örömmel!

A berettyóújfalui József Attila Általános Iskola diákjai és pedagógusai

hirdetés

Európai Mezőgazdasági Vidékfejlesztési Alap: a vidéki területekbe beruházó Európa.

ÚJ MAGYARORSZÁG VIDÉKFEJLESZTÉSI PROGRAM 2007–2013

DARÁNYI IGNÁC TERV

Az Európai Unió és Magyarország támogatásával.

Közlemény

Ezúton értesítek minden gazdálkodót és üzleti partnert,
hogy pályázatot nyújtottam be a 34/2014(IV.4) VMrendelet alapján
Fiatal mezőgazdasági termelők indulásához a 2014. évben igényelhető
támogatások jogcímre (EMVA 6.122.01.01).
A sikeres pályázati támogatással (40000 EURO)
létrehoztam egy mezőgazdasági vállalkozást, melyet önállóan vezetek.
A támogatási lehetőségek igénybevételével vállalom, hogy egy jól működő,
gazdaságilag stabil gazdaságot fogok fenntartani,
és 2018-ra a gazdaságom üzeme eléri a 16,47 EUME értéket.
A gazdaságban kertészeti és állattartási tevékenységeket folytatok.
A vállalkozás fő tevékenysége a kertészet.
Szabó Nikoletta Erika, Berettyóújfalu, Magyar u. 10.

Barátunk a könyv
megyei olvasónapló pályázat

A Méliusz Juhász Péter Könyvtár 36. alkalommal hirdette meg a Barátunk a könyv olvasónapló pályázatát a megye általános iskolásainak. Céljuk ebben az évben is a gyermekek olvasási kultúrájának fejlesztése, az olvasás megalapozása volt a család, az iskola és a könyvtár összefogásával. A feladatok megoldását olvasni szerető gyerekeknek ajánlották. Az alsó és felső tagozatos korcsoportban is sok csapat indult a megye iskoláiból, közülük hívták be a legjobb munkát végzőket 2015. június 6-án a Megyeháza Árpád-termébe. Az ünnepélyes eredményhirdetésen Nyulász Péter író-szerkesztő volt a meghívott vendég, akinek a Helka c. meseregénye tavaly, Ciprián c. folytatása pedig az idén az elolvasandó könyvek listáján szerepelt. A gyerekek az írótól vehették át a megérdemelt könyvcsomagokat.

A berettyóújfalui általános iskolákból 9 csapat adta be pályázatát: 5 alsó és 4 felső tagozatos. A II. Rákóczi Ferenc Általános Iskolából három alsó, Diószegi Kis István Református Általános iskolából egy felső, a Hunyadi Mátyás Tagiskolából egy-egy alsó, illetve felső, a Széchenyi Tagiskolából két felső tagozatos csapat vállalkozott arra, hogy kitöltse az olvasónaplót. Közülük 4 csapatot hívtak be a szervezők az ünnepélyes eredményhirdetésre.

Köszönetet szeretnénk mondani Kiss Imréné és Aranyiné Csalánosi Csilla pedagógusoknak, Szémánné Veres Gabriella könyvtárosnak, valamint a szülőknek, akik segítő támogatása nélkül nem érhettek volna el ilyen nagyszerű eredményeket a tanulók.

A felső tagozatos korosztály olvasónapló pályázatán 249 pontot, az alsó tagozatosoknál 243 pontot lehetett maximálisan gyűjteni.

Az alábbi eredmények igazolják, hogy kiválóan teljesítettek a tanulók:

Alsó tagozatosok: „BARÁTOK" 236,5 pont II. Rákóczi Ferenc Általános Iskola 3. b (Baranyi Krisztián, Mona Dorina, Tóth László) „HÉTTŐRÖS RABLÓK CSAPATA" 237,5 pont Hunyadi Mátyás Tagiskola 4. osztály (Csávás Renáta, Magdus Edit, Pintácsi Szilárd, Tolvaj Bence) „KÖNYVMOLYOK" 236 pont II. Rákóczi Ferenc Általános Iskola 3. b (Borbély Szabolcs, Lakatos Richárd, Molnár Zsolt) „VUK" 237,5 pont II. Rákóczi Ferenc Általános Iskola 3. b (Fekete Gábor, Hardicsai Regina)

Felső tagozatosok: „AGYMENŐK"156,5 pont II. Rákóczi Ferenc Általános Iskola 8. b (Haraszti Melani, Szatmári Zsuzsa) „FOGD A KÖNYVET ÉS OLVASD!" 167,5 pont Diószegi Kis István Református Általános Iskola 7., 8. o. (Boros Eszter, Brumár Dóra, Tóth Veronika) „KÖNYVVADÁSZOK" 238 pont Széchenyi István Tagiskola 5. o. (Cserkuti Dóra, Tóth Gergő) „LÁNYMOLYOK" 220 pont Széchenyi István Tagiskola 6. o. (Erdei Vanda, Gajda Fanni, Szaszák Tamara, Szűcs Nóra, Török Bianka) „A VARÁZSKÖNYV ŐRZŐI" 244 pont Hunyadi Mátyás Tagiskola 5. o. (Balázs Eszter, Kiss Virág, Rácz Veronika, Szabó Karolina)

A gyerekeknek és felkészítő tanáraiknak gratulálunk a szép eredményhez, és reméljük, hogy jövőre ismét sok tanuló kap kedvet a szövegértésen, a könyv-és könyvtárhasználaton, internethasználaton és némi kézügyességen alapuló feladatok megoldásához.

Vezendiné Borbély Margit könyvtáros

Sikeres környezetvédelmi projektzárás

A II. Rákóczi Ferenc Általános Iskola sikeresen fejezte be azt a két éven át tartó, az Európai Bizottság által kiírt nemzetközi Comenius pályázatot, mely a „Something from nothing" azaz „Semmiből valamit" elnevezést kapta.

Ennek fő célja az újrahasznosítás népszerűsítése volt, de emellett az angol mint kapcsolattartó nyelv fejlesztése, nemzetközi partnerkapcsolatok kiépítése, ápolása és a jótékonyság is fontos szerepet kapott. Együtt dolgoztunk Görögország, Románia, Törökország, Spanyolország, Olaszország, Bulgária, Lengyelország és Portugália egy-egy iskolájának pedagógusaival, tanulóival.

Iskolánk minden tanulóját, szüleiket és kollégáinkat is igyekeztünk bevonni a programokba, hogy mindenkiben tudatosuljon, mennyire fontos a hulladékok széleskörű felhasználása, környezetünk védelme, Földünk megóvása. A feladatok között szerepelt a pályázat logójának elkészítése, öko-ékszer verseny a város iskolái között, karácsonyi díszek, hangszerek, farsangi jelmezek, nemzeti ünnepeinkhez kapcsolódó jelképek, dekorációk, gazdaságos ételek elkészítése. Partnereinkkel Skype-on, Facebookon tartottuk angol nyelven a kapcsolatot, és a médián keresztül folyamatosan igyekeztünk tájékoztatni munkánkról a lakosságot is.

Tapasztalatainkat külföldi kollégáinkkal személyes találkozók során is megoszthattuk, melyek során Power Point bemutatókkal egybekötött beszámolókat tartottunk, megbeszéléseket folytattunk, közösen terveztük meg az újabb feladatokat, megtekintettük az egymás intézményeiben folyó oktató-nevelő munkát, tradicionális programokon keresztül megismerhettük egymás kultúráját.

Nagy örömünkre szolgált, hogy öt tanulónk számára lehetőség nyílt eljönni velünk Portugáliába, amely felejthetetlen élmény volt számukra. Nagyon szeretnénk, hogy a jövőben még több diákunknak legyen része hasonló nagyszerű és hasznos utazásban.

A pályázatot 2015. június 15-én újrahasznosítási ünnepséggel zártuk, ahol meghívott vendégeink összefoglalót hallhattak a két év tevékenységeiről, megnézhették tanulóink mesejátékát, megkóstolhatták a partnerországok hagyományos ételeit és megcsodálhatták a diákjaink alkotásaiból készült kiállítást.

A jövőben honlapunkon (www.rakoczif-bu.sulinet.hu) megjelentetjük magyar nyelven a projekt szakácskönyvét (Culinary guide), és azt a kiadványt (Do it yourself! – Csináld magad!), mely a legszebb termékeket és elkészítésük leírását tartalmazza. A www.sosw-comenius.pl weboldalon pedig mindenki megismerheti a pályázat egész tartalmát. Köszönetet mondunk mindazoknak, akik pályázatunk sikeres megvalósításához hozzájárultak.

Karancsi Beáta projekt-koordinátor

Merj gondolkodni!

A Sinka István Városi Könyvtárban az Eötvös József Szakképző Intézet 11. évfolyamos diákjai rendhagyó irodalom órán vettek részt. Balog Otília, az Arany János Gimnázium magyartanára Bessenyei György irodalomtörténeti jelentőségéről tartott előadást és egyben interaktív foglalkozást, melyen hallhattunk a felvilágosodás korszakáról, a bihari remete életútjának főbb állomásairól, munkásságáról. A tanárnő új megközelítésben ismertette a felvilágosodás kialakulását Európában és Magyarországon. Descartes óta tart a józan ész szabadságharca: „Gondolkodom, tehát vagyok!"A ráció, a tapasztalat, a megfigyelés a magyar felvilágosodás központi témája.

A költő önmagáról írt versét és a Magyarság c. röpiratát is megismerhettük. Videofelvétel segítségével bejártuk Bessenyei bakonszegi portáját. A rendhagyó irodalomóra mint az egyik olvasásnépszerűsítő közművelődési forma elérte célját. A közérthetően megfogalmazott, érdekes, módszertani gazdagságról árulkodó foglalkozáson hallott információk elsajátítása könnyűszerrel történt meg.

A rendezvény a TÁMOP-3.2.13-12/1-2012-0065 Kalandozás a könyvek világában c. projekt fenntartási időszakának eseménye volt.

Lackó Györgyné könyvtárvezető

Bihari Hírlap
Berettyóújfalu Város Önkormányzatának havonta megjelenő közéleti lapja

A Bihari Hírlap következő lapzártája 2015. július 24.

Sikeres évet zárt a Bihar Néptáncegyüttes

A 2014/2015-ös tanév is mozgalmasan telt táncegyüttesünk tagjainak. Számos felkérésnek tudtunk eleget tenni, többek között a felújított Művelődési Központ átadó ünnepségén, a Bihari Számadó Napokon, a Majálison, a Ki-mit-tud gálaműsorán, a nagyrábéi Sárrét Íze Fesztiválon is szerepeltünk.

A saját szervezésű táncházainkat továbbra is nagy érdeklődéssel látogatják, áprilisban már a nyolcadikat tartottuk meg a Retro Clubban.

A táncházak alkalmával felmerült az igény a szülők és más táncolni vágyó felnőttek részéről a táncházi táncok oktatására, ezért 2014 márciusa óta amatőr felnőtt csoportunk működik heti rendszerességgel. A próbák nagy létszámmal, nagyon jó hangulatban telnek.

2015. május 22-én tartottuk évzáró műsorunkat a Nadányi Zoltán Művelődési Központban, mely szintén táncházzal ért véget. Az évzáró után egy héttel a Biharkeresztesi Regionális Néptánctalálkozón lépett fel a Bihar és a Kökény csoport, utóbbiak előadását különdíjjal jutalmazták.

Az év végi programokba sűrítve pihenésként 2015. május 24-25-én, Pünkösd hétvégéjén két napos erdélyi kiránduláson vettek részt a Bihar Néptáncegyüttes tagjai.

A Királyhágón rövid pihenő után első megállónk Tordán, a sóbányánál volt. A 3 órás út alatt volt időnk bejárni az egykori bánya turistáknak kijelölt részét, ahol igazi szabadidőközpontot, szórakoztatóparkot építettek ki 15 emelet mélységben.

Második úticélunk Torockószentgyörgy volt, ahol a várromot néztük meg egy közel két órás túra során. A meredek hegyre fölkapaszkodva a látvány feledtette velünk a kellemes fáradtságot. A várrom tetejére érve egyik irányban a Székelykő, másik irányban erdős hegyvidék fogadott minket.

Aznapi végállomásunkra, Nagyenyedre, nem sokkal vacsora előtt érkeztünk. Az egykori cserkészszállóból kialakított panzió tulajdonosa, Tibi bácsi néptáncoktató is, így vacsora után éjszakába nyúló táncház zárta a napot. Ezúton is szeretnénk neki megköszönni az ízletes ételeket, a tánctanítást, és a néprajzi ritkaságokkal, élményekkel teli előadását.

Másnap reggel esőre ébredtünk, de a korai készülődés közben a felhők is

elvonultak. Reggeli után már zavartalan napsütésben indultunk Torockóra, ahol a jellegzetesen díszített házak mellett a Néprajzi Múzeumot tekintettünk meg, majd a kútnál mindenki a friss, hideg forrásvízzel oltotta szomját.

Igazi nyári melegben vágtunk neki a tordai hasadéknak. A két órás túra alatt volt időnk megcsodálni ezt a ritka természeti képződményt. Visszatérve jóízű ebéd várt minket a helyi étteremben, majd indultunk haza. Felejthetetlen élményt volt mindannyiunknak, még azok számára is, akik nem először jutottak el ezekre az egykori magyar területekre.

Elmondhatjuk, hogy az idei tanévet is színvonalas fellépésekkel és szép eredményekkel, élményekkel teli zártuk. Csoportjainkhoz még lehet csatlakozni kicsiknek és nagyoknak, felnőtteknek egyaránt. A nyári pihenő után ősztől újult erővel kezdjük az előttünk álló évet.

Búcsú Dr. Barcsay Lászlótól, Berettyóújfalu díszpolgárától

„Az értelem, a tudás és a lélek a miénk. Az Istentől kaptuk. Örökbe. De még ezekkel is azt teszünk, amit akarunk. Csak egyszer be kell számolni arról, hogy miként cselekedtünk velük." – Fekete István szavaival vettünk búcsút június 10-én a Budahegyvidéki református templomban az erdőmérnöktől, az egyetemi doktortól, a köztisztviselőtől, hivatásának országosan is rangos művelőjétől, a cserkésztől, a felnevelő szülőföld nagyra becsült gyermekétől, annak krónikásától és mecénásától, Berettyóújfalu város díszpolgárától. A város napja előestéjén érkezett a hír, hogy Dr. Barcsay László életének 85. évében belépett városunk halhatatlan nagyjainak sorába. Embert próbáló, nehéz idők után elkezdhette azt az életutat, melynek során bárhová is vezérelte a hivatás, szülőföldjétől soha nem szakadt el. 1953-ban szerezte meg erdőmérnöki oklevelét, majd 1954–1956 között az Erdőkémia Vállalat tolmácsi falepárló gyára építésének és beüzemelésének üzemmérnöke volt. Később dolgozott minisztériumi segédtervezőként – építész- és szerkezettervezőként 102 erdészeti létesítményt tervezett. 1973-1974-ben az egri erdőgazdasági gépjavító üzem tervezője. 1974-ben a Pest Megyei Beruházási Vállalat létesítmény-főmérnöke. 1991-ig az Országos Természetvédelmi Hivatal (és jogutódjai) főépítésze, osztályvezetője, majd tanácsosa. Irányította és felügyelte a természetvédelem műszaki fejlesztési, beruházási feladatait, kidolgozta és bevezette a természetvédelmi tervezési, valamint számítógépes nyilvántartási rendszert. Nyugállományba kerülése után környezeti hatásvizsgálatokat végzett. 1985-ben egyetemi doktori címet szerzett. Egyetemi diplomatervek bírálója, 22 erdészeti, 38 természetvédelmi, 20 egyéb (hely- és hadtörténeti tárgyú) publikációt tett közzé. Egyetemi jegyzetek és könyvek társszerzője szerkesztője, lektora. Társadalmi tevékenysége keretében 1989-ben részt vett a Magyar Cserkészszövetség újjászervezésében. Történelmi maketteket, diorámákat, kiállításokat készített, melyek többek között az Ópusztaszeri Nemzeti Történelmi Emlékparkban, az Egri Dobó István Vármúzeumban, és a Bihari Múzeumban váltak közkinccsé. A reá hagyott szellemi és tárgyi örökséget folyamatosan gondozta és továbbadta, hogy mutasson jó irányt a kortársaknak és az utókornak. E munkába pedig bevonta a város jelenkori polgári szervezeteit, a Bihari Múzeumért Alapítványt és a Bihari Természetbarát Egyesületet is. Az édesapja által telepített, ma már védett Barcsay-kert pedig egyik jeles szimbóluma lett Berettyóújfalunak, Biharnak.

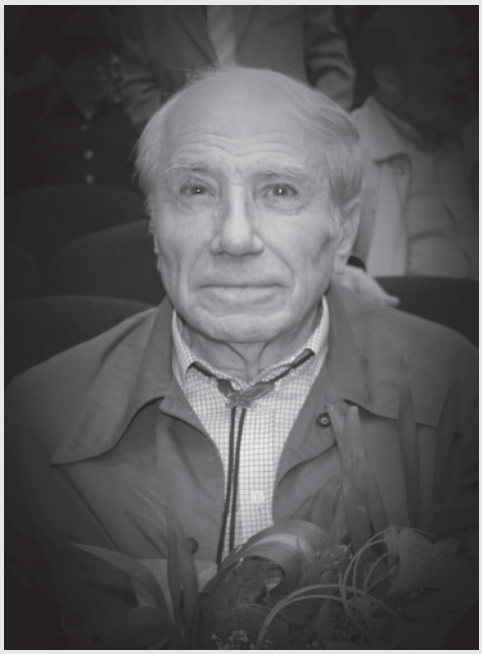

Lokálpatriotizmusa végakaratában is megmutatkozik, hisz végső nyughelyeként szülővárosát nevezete meg. Így életén túl távozásával is példát mutatott az elszármazottaknak, és nekünk, otthon maradottaknak is. Hálával és nagy tisztelettel gondolunk rá, és őrizzük emlékét.

Berettyóújfalu Város Önkormányzata

hirdetés

A műsorváltozás jogát fenntartjuk!

MAKK KÁLMÁN MOZI
BERETTYÓÚJFALU

Kellemes időtöltést és jó szórakozást kívánunk!

Honlap: www.berettyomozi.hu
Telefon: 06-30/852-4811

MOZIMŰSOR 2015. JÚLIUS

1. szerda
Kezdés: 18.00
HARCOSOK KLUBJA
Színes szinkronizált amerikai filmdráma

1. szerda
Kezdés: 20.30
HAVANNAI ÉJSZAKA
Színes feliratos francia-kubai filmdráma

2-3-4-5. csütörtök-vasárnap
Kezdés: 18.00
SUPERFAST! - HALÁLI IRAMBAN
Színes szinkronizált amerikai vígjáték

2-3-4-5. csütörtök-vasárnap
Kezdés: 19.45
SAMBA
Színes szinkronizált francia romantikus vígjáték

6-7-8. hétfő-kedd-szerda
Kezdés: 18.00
INSIDIOUS - GONOSZ LÉLEK
Színes feliratos amerikai horror

6-7-8. hétfő-kedd-szerda
Kezdés: 19.45
LÁNY MACSKÁVAL
Színes feliratos olasz-francia filmdráma

9-10-11-12. csütörtök-vasárnap
Kezdés: 18.00
TÖRTETŐK
Színes szinkronizált amerikai vígjáték

9-10-11-12. csütörtök-vasárnap
Kezdés: 20.00
JÖN HAROLD!
Színes feliratos norvég vígjáték

13-14-15. hétfő-kedd-szerda
Kezdés: 18.00
MEGŐRJÍT A CSAJ
Színes szinkronizált amerikai vígjáték

13-14-15. hétfő-kedd-szerda
Kezdés: 19.45
GEMMA BOVERY
Színes feliratos francia romantikus film

16-17-18-19. csütörtök-vasárnap
Kezdés: 18.00
TERMINATOR: GENISYS
Színes szinkronizált amerikai sci-fi

16-17-18-19. csütörtök-vasárnap
Kezdés: 20.15
1989 - HATÁRON
Színes feliratos magyar-norvég dokumentumfilm

20-21-22. hétfő-kedd-szerda
Kezdés: 18.00
VALAMI KÖVET
Színes szinkronizált amerikai horror

20-21-22. hétfő-kedd-szerda
Kezdés: 19.45
KUKORICASZIGET
Színes feliratos német-cseh-magyar dráma

23-24-25-26. csütörtök-vasárnap
Kezdés: 18.00
MINYONOK
Színes szinkronizált amerikai családi animációs film

23-24-25-26. csütörtök-vasárnap
Kezdés: 20.00
A BÉLIER CSALÁD
Színes szinkronizált francia-belga vígjáték

27-28-29. hétfő-kedd-szerda
Kezdés: 18.00
AKASZTÓFA
Színes feliratos amerikai horror

20-21-22. hétfő-kedd-szerda
Kezdés: 20.00
EGY RENDSZER SINCS BIZTONSÁGBAN
Színes feliratos német thriller

30-31. csütörtök-péntek
Augusztus 1-2. szombat-vasárnap
Kezdés: 18.00
TED 2
Színes szinkronizált amerikai vígjáték

30-31. csütörtök-péntek Augusztus 1-2.
Kezdés: 20.00
A KÜZDŐK
Színes feliratos francia romantikus vígjáték

Augusztus 3-4-5. hétfő-kedd-szerda
Kezdés: 18.00
ÖNKÍVÜLET
Színes szinkronizált amerikai sci-fi thriller

Augusztus 3-4-5. hétfő-kedd-szerda
Kezdés: 20.15
VILÁGEVŐK
Színes feliratos svéd dokumentumfilm

2015. MÁRCIUS 5-TŐL ÉRVÉNYES JEGYÁRAK:
ART: 790 Ft DIGITAL 2D: 990 Ft DIGITAL 3D: 1290 Ft
Településkártya által biztosított kedvezményes jegyár:
ART: 640 Ft DIGITAL 2D: 800 Ft DIGITAL 3D: 1050 Ft

Kövess minket facebook-on is!
www.facebook.com/makkalmanmoziberettyoujfalu

Negyedik helyen zárt a férfi kézilabda csapat

Ebben a szezonban az NBII Férfi Északkeleti csoportjában szereplő BMSE Férfi kézilabdacsapatának elsődleges célkitűzése a mezőny első felére kerülés volt. Ősszel 17, tavasszal 9 pontot szereztek, így az összesen 26 pont a negyedik helyre volt elegendő. Kucskár Imre edző összefoglalóját olvashatják az eltelt bajnokságról:

A felkészülés nem sikerült rosszul, hiszen bravúrokkal kezdtük a bajnokságot itthon és idegenben is fontos győzelmeket értünk el. Hazai pályán 15 pontot, idegenben 11 pontot szerzett a csapat. A siker mindig jó hajtóerő, így az őszi szezon végére sikerült felkapaszkodni a harmadik helyre. A januári felkészülést nehezítették a játékosok más elfoglaltságai, például a munka, a vizsgák és a tanulás. Így ebben az időszakban kevés edzőmeccset játszottunk, ezért a tavasz első mérkőzésein kellett formába lendülniük.

Csapatjátékunk alapján akár a dobogó valamely fokát is elérhettük volna. Az ősz folyamán támadásaink voltak előnyben, ez meccsenként 32 dobott gólt jelent. Ezt ellensúlyozta, hogy a védekezés egy picit elmaradt az elvárttól, illetve sok volt a kihagyott hetes. A védekezésen sikerült javítani, de ezzel párhuzamosan a támadásaink hatékonysága visszaesett. A sikertelenség megviselte a csapatot és olyan problémák is a felszínre kerültek, amelyeket addig sikerült elkerülni. Viszont az is jellemző a csapatra, hogy baj esetén képes a megújulásra és ez most is így volt, ezért végül sikerült elérni a hőn áhított negyedik helyet.

A keretről. A kapuban Tóth Józsi a vezér, különösen Ékes Ádám eligazolása óta. Őt követik a fiatal tehetségek: László Gergő, Cseh Imi és Csuha Pál. Jobbszélen Buczi Roli az NB II egyik legjobbja játszik, annak ellenére, hogy jobbkezes. A balszélen Kovács Zoli pótlása nem volt egyszerű, de azért Békési Norbi és Pekárovics Zoli egész jól megoldotta.

Ballövőben Pardi Laci a csapat legjobbja volt és Papp Bandi is jól teljesített, bár őt sérülések hátráltatták. Jobblövőben Kovács Feri is remekül játszott. Varga Gabi a rutinjával nagyon sokat segít neki kiemelkedő védekezésével. Irányítóban Tahóczki Balázs egészen félelmetes teljesítményt nyújtott ősszel, bár tavaszra a többséghez hasonlóan egy kicsit hullámzó lett. Kóti Győző tavasszal érkezett és egyre jobban kezd összeszokni a csapattal. Beállóban Dandé Zsolti élete legjobb szezonján van túl, Szörnyi Peti és Bak Tibi védekezésben nyújtott segítségével. A fiatalok közül Zalkodi Ádám és Nagy Imi is egyre jobban megtalálja a helyét.

Szólni kell még azokról a játékosokról akik nagyon sokat segítenek, de kevesebbet játszanak. Elsőként Balibán Petit, Zákány Kristófot és Nagy Dávidod emelném ki. A kapusokkal foglalkozó Maróthy Gyuri segítsége is nélkülözhetetlen. Ki kell emelnem szurkolóinkat is, akik idegenben is lelkesen buzdítják a csapatunkat.

A csapat köszönetét fejezi ki szponzoraiknak, akik megkönnyítik a munkánkat. Csarkó Zsoltnak, Sápi Jánosnak, Gál Lászlónak és Kovács Lajosnak, akik különböző kisebb nagyobb pénzösszeggel és ajándékkal segítik a csapatot.

hirdetés

A Re-Ha-Bit Szociális Szövetkezet TÁMOP-2.4.3.D-1-13/1-2013-0133 azonosítójú Rokkantak és romák reintegrálása címmel projektet valósít meg 2014. július 1. és 2015. május 31. között. A projektben 5 fő foglalkoztatását, továbbfoglalkoztatását vállaltuk. 4 fő szerez Pénztárgépkezelő és valutapénztáros, 2 fő Emelőgép-kezelő és 2 fő Targoncavezető OKJ-s végzettséget. Szociális szövetkezetünk a projekt eredményeként a jövőben munkaerő kölcsönzéssel is fog foglalkozni.

Beruházás keretében egy akadálymentesített terasz és a hozzá tartozó kiszolgáló egység kialakítása történt meg a Szent István téren. A terasz nyitását június 15-re tervezzük, a nyitva tartása időszakos jellegű lesz, április 15-től október 15-ig üzemel. A beszerzett eszközök a vendéglátó egység kialakítását és fenntartását hivatottak szolgálni. A Coolibri Teraszon koktélokkal, üdítőkkel, kávékülönlegességekkel és hűtött italokkal várjuk vendégeinket. A gyerekek számára forró csoki szökőkútból kínáljuk a csokoládé-különlegességeket. A szociális szövetkezetünk engedélyezett felnőttképzési intézménnyé válik.

SZÉCHENYI 2020
MAGYARORSZÁG KORMÁNYA
Európai Unió
Európai Szociális Alap
BEFEKTETÉS A JÖVŐBE

TÁMOP-2.4.3.D.1-13/1-2013-0133
„Rokkantak és romák reintegrálása"
Re-Ha-biT Szociális Szövetkezet
4100 Berettyóújfalu, Kölcsey u. 4.
Tel: +36-30-6375206

Kiállítás a Bihar Vármegye Képgalériában

Augusztus 3-án 17órakor Duncsák Attila és Gyurkovics Hunor festőművészek kiállításának megnyitója. A kiállítást megnyitja Hézső Ferenc Munkácsy-díjas festőművész, közreműködik a Körömvirág együttes.

A győztes iskola utazott!

A Hunyadi Mátyás Tagiskola nyerte meg a Bihari Természetbarát Egyesület által lebonyolított kupakgyűjtő versenyt, melyet a csíkzsögödi Bíró Alpár megsegítésére szerveztek. Jutalmuk egy Nagyváradi kirándulás lett, melyen 2015. június 10-én vettek részt. A reggeli indulást követően hamar Nagyváradra érkeztek. A délelőtti program városnézés volt, majd a bőséges ebéd elfogyasztását követően elhagyták Bihar vármegye egykori központját és a hegyek felé vették az irányt. A túra előtt egy parkban sport és ügyességi versenyen vehettek részt, majd következett a rövid, néhány kilométeres túra, melyen kanyargós, szűk ösvényen keresztül érték el a kiszemelt magaslat csúcsát. Ezt követően elfáradva, de élményekkel gazdagodva indultak haza. A határon várakozni kellett, így ott helyben rendhagyó módon egy „határtalan" kötélhúzó verseny szerveződött, melyben a gyerekek utolsó energiáikat is felhasználva versengtek. A lebonyolításért köszönet illeti meg a szervezőket, a támogatókat, az önkénteseket, a kísérő tanárokat, valamint a „kupakgyűjtőket"!

Kép és szöveg: Csarkó Imre

Bihari Honismereti Tábor

Az idén 39. alkalommal megrendezendő Bihari Honismereti Tábor ezúttal Létavértesen, a Bihari Jurtatáborban kerül sor augusztus 2. és 7. között. A Bihari Múzeum Baráti Köre által szervezett táborban ez évben három csoportban (helytörténeti-irodalomtörténeti, néprajzi és természetjáró) ismerkedhetnek történeti megyénk múltjával, hagyományaival és természeti értékeivel. Régi táborosoknak, testvéreknek kedvezmény! Új táborosaink a részvételi díjból engedményt kaphatnak, saját kutatómunkán alapuló, helytörténeti, néprajzi vagy természetismereti témában írt dolgozattal (min. 8 oldal terjedelemben). További információ: Bihari Múzeumban (54/402-390). Előzetes jelentkezési lap letölthető a www.biharimuzeum.hu oldalról. Jelentkezési határidő: 2015. július 15.

A Berettyóújfalui Református Egyházközség a Diószegi Kis István Református Általános Iskola és a Szivárvány Református Óvoda nyári hírei

- Június 15. hétfőtől - augusztus 14. péntekig Diószegi nyár, napközis tábor 8-16 óráig az Iskolában.
- Július 6-10-ig, hétfőtől - péntekig Berettyóújfalui Ifjúsági Hét, gyülekezetünk szervezésében.
- Július 13-17-ig, hétfőtől - péntekig Vakációs Bibliahét, gyülekezetünk szervezésében.
- Július 13-18-ig, hétfőtől - szombatig, Ökotábor Erdélyben, iskolánk szervezésében.
- Augusztus 10-16-ig, hétfőtől - vasárnapig Ifjúsági Hét Balatonszárszón, a Református Fiatalok Szövetségének szervezésében.
- Augusztus 17-23-ig, hétfőtől - vasárnapig, Ökotábor a Pilisben, iskolánk szervezésében.
- Augusztus 18-23-ig, keddtől - vasárnapig Ifjúsági Hét Balatonfenyvesen, gyülekezetünk szervezésében.
- Augusztus 23-29-ig, vasárnaptól - szombatig, angol nyelvi tábor a Pilisben, iskolánk szervezésében.

Minden alkalmunkra nagy szeretettel hívjuk és várjuk Kedves Testvéreinket!

www.reformatusbujfalu.hu www.dioszegi-refi.hu

hirdetés

Bihari Hírlap

Berettyóújfalu Város havonta megjelenő közéleti magazinja
A lapszám szerkesztője: Kogyilla Zsolt
Olvasószerkesztő: Kocsis Attila
A szerkesztőség címe:
Berettyóújfalu, Bajcsy-Zsilinszky u. 27.
Telefon: 06/54 500-023
Felelős kiadó: Nova Villa 2010 Nonprofit Kft.
Ügyvezető Igazgató: Krisztik Csaba
A lap a **Nova Villa Média Csoport** tagja
Felelős vezető: Kogyilla Zsolt
Tördelés: B Tónus Bt.
Nyomda: Center Print Nyomda Kft.
Felelős vezető: Szabó Sándor
Terjeszti a Magyar Posta Zrt.
ISSN 1215-1637

Anyakönyvi hírek

Születés 2015. június

8. Szabó Nikolett
(Szabó Zoltán - Herczeg Éva Mária)
23. László Emma Anikó
(László Lajos - Karancsi Anikó)

Házasság 2015. június

6. Mészáros Norbert - Balibán Hajnalka
10. Zsugovits Miklós Csaba - Nagy Andrea
13. Fadgyas Viktor - Török Zsuzsa
20. Rácz János - Dremák Erika
20. Balla István - Juhász Anikó

Elhunytak 2015. június

2. Kovács Imre (1937.)
3. Balogh Imre (1928.)
6. Nagy Imre (1949.)
9. Balla István (1927.)
10. Balogh Sándorné
(Kovács Juliánna) (1939.)
11. Nagy Vilmos Ignác (1928.)
16. Bakó István (1941.)
19. Lisztes Imréné (Gyibgyák Mária) (1922.)
20. Erdei Miklós Géza (1943.)
20. Sáfián Lászlóné
(Katona Mária Róza) (1937.)
24. Ökrös István (1942.)

invitel
Távlatokat nyitunk

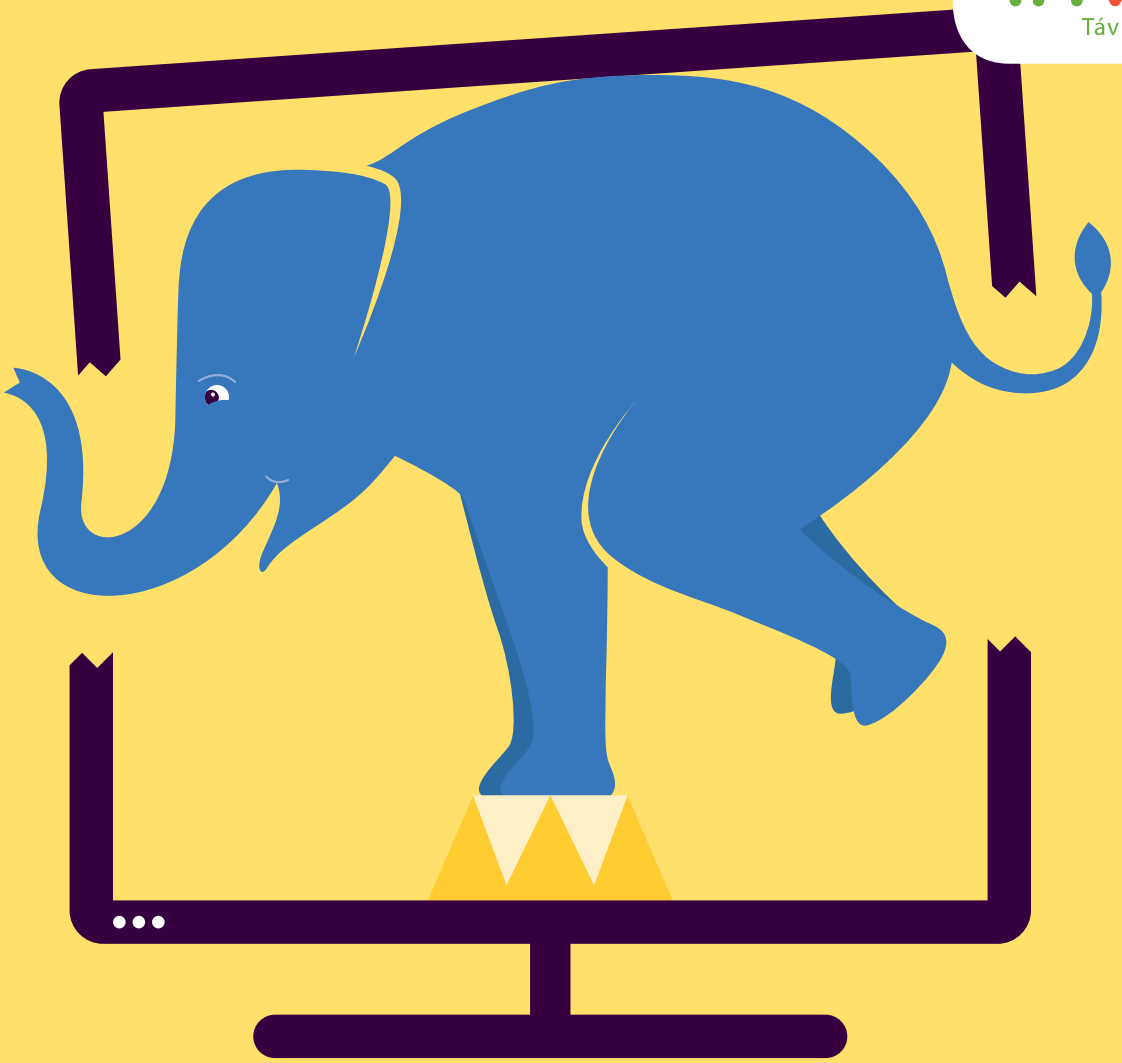

Most mindent beleadtunk!

Digitális tévé, internet és telefon együtt, három hónapig havi 1190 Ft-ért

3 hónapig az
összes
tévécsatornánkkal

150511-A

Válaszd új, kétéves lakossági szerződéssel bármely digitális Színvilág csomagunkat, és nemcsak a három szolgáltatást kapod meg az első három hónapban havi 1190 Ft-ért, hanem a legtöbb filmcsatornánkat és az összes nálad elérhető tévécsatornánkat is! A negyedik hónaptól a Színvilág csomagodhoz tartozó teljes havi díj és csatornacsomag lép életbe. Az elérhető ajánlatokról érdeklődj a legközelebbi Invitel Pontban, a 1288-as telefonszámon vagy az invitel.hu oldalon.

Invitel Viszonteladói Partner: Berettyóújfalu, Dózsa György utca 28., minden kedden 10.00 és 18.00 óra között
Értékesítőnk: Csorba Emese Tel.: +36 30 708 9287

1288
invitel.hu

Az ajánlat 2015. május 4-étől visszavonásig érvényes, az Invitel szolgáltatási területén, digitális tévé- és legalább még egy szolgáltatást egyben tartalmazó Színvilág csomagra előfizető, új lakossági ügyfelek számára. Az előfizetői jogviszony határozott időn belüli felmondása esetén az előfizetőt az ÁSZF szerinti kötbérfizetési kötelezettség terheli. A díjak az áfát tartalmazzák.